3U HOLDING

Quartalsmitteilung 3/2023

Konzernergebnisse im Überblick*

3U Konzern (IFRS)		9-Monatsvergleich 1.1.–30.9. 2023	2022
Umsatz	EUR Mio.	37,75	37,62
EBITDA	EUR Mio.	3,38	7,89
EBITDA-Marge	%	9,0	21,0
EBIT	EUR Mio.	0,85	5,36
EBT	EUR Mio.	2,64	5,18
Konzernergebnis	EUR Mio.	1,59	2,90
Ergebnis je Aktie gesamt (unverwässert)	EUR	0,04	0,08
Ergebnis je Aktie gesamt (verwässert)	EUR	0,04	0,08
Eigenkapitalquote (zum 30. September)	%	75,35	48,91
Bilanzsumme (zum 30. September)	EUR Mio.	128,11	130,86
Free Cashflow	EUR Mio.	-4,14	1,81

3U Konzern (IFRS)		Quartalsvergleich 1.7.–30.9. 2023	2022
Umsatz	EUR Mio.	12,66	12,26
EBITDA	EUR Mio.	0,80	1,90
EBITDA-Marge	%	6,3	15,5
EBIT	EUR Mio.	-0,05	1,06
EBT	EUR Mio.	0,31	1,00
Konzernergebnis	EUR Mio.	-0,02	0,43
Ergebnis je Aktie gesamt (unverwässert)	EUR	-0,00	0,01
Ergebnis je Aktie gesamt (verwässert)	EUR	-0,00	0,01

*Fortgeführte Aktivitäten
In Tabellen und Graphiken können aus arithmetischen Gründen Rundungsdifferenzen auftreten.

Inhalt

Chronik
2 Aus unserer Chronik

Konzernzwischenlagebericht
4 Ertrags- und Finanzlage
4 Ertragslage
14 Finanzlage
16 Nachtragsbericht
17 Ausblick

Konzernzwischenabschluss
18 Bilanz
20 Gewinn- und Verlustrechnung
23 Verkürzte Kapitalflussrechnung
24 Segmentinformationen

Weitere Informationen
26 Finanzkalender
27 Kontakt
28 Impressum
28 Disclaimer
29 3U Konzern

2

Aus unserer Chronik

August 2023

• 3U startet mit Produktion und Vertrieb des ThermCube

Die modulare, vorgefertigte Heizzentrale im Schrank ermöglicht die schnelle und kostengünstige Installation eines Wärmepumpen-Komplettsystems und erleichtert so den Umstieg auf CO_2-neutrales, umweltfreundliches Heizen. Alle zum Betrieb benötigten Komponenten sind hierbei ortsfest verbaut, hydraulisch verbunden und elektrisch vorverdrahtet. Der Einsatz des vormontierten Komplettsystems reduziert die Einbauzeit der Heizung auf einen Bruchteil der bisherigen Anschlussdauer. Der ThermCube ist geeignet für Ein- und Zweifamilienhäuser mit einem Gesamtwärmebedarf von 6–11 kW, sowohl im Neubau als auch im Bestand. Die Standfläche beträgt weniger als 1 m². Er kann neben dem Fachhandwerker auch von Selberbauern und von nicht spezialisierten Handwerkern im Haus montiert werden.

• 3U übernimmt ITK-Systemhaus in Süddeutschland

Die Unternehmensgruppe hat im August 2023 sämtliche Geschäftsanteile der cs communication Systems GmbH sowie der cs network GmbH mit Sitz in Pleidelsheim und Standorten in Nürnberg und Leipzig übernommen. Die Kaufpreiszahlung wurde aus den bestehenden Finanzmitteln des Konzerns geleistet. Die cs-Gruppe ist seit 1990 im Markt der Telekommunikationstechnik erfolgreich tätig und spezialisiert auf TK-Anlagen, Cloud-Lösungen, Netzwerk- und Glasfasertechnik. Schwerpunkte sind insbesondere die Migration der Telekommunikationsanlagen von Unternehmenskunden in die Cloud sowie die Anbindung von deren interner und externer Kommunikation an Microsoft Teams. Die cs-Gruppe verfügt über rund 400 Bestandskunden und adressiert den Markt für mittelständische Unternehmen und öffentliche Auftraggeber mit 20 bis 300 Büroarbeitsplätzen. Mit der Akquisition der cs-Gruppe baut der 3U Konzern sein Portfolio an innovativen Lösungen im Bereich Telekommunikation und Informationstechnik sowie das Angebot an Managed Services weiter aus und stärkt seine Präsenz im süddeutschen Raum.

September 2023

- **3U beschließt eigene Aktien zurückzukaufen**

Der Vorstand der 3U HOLDING AG hat im September 2023 beschlossen, bis zu 3.670.051 eigene Aktien im Wege eines freiwilligen öffentlichen Aktienrückkaufangebots zu EUR 2,45 je Aktie zurückzukaufen. Mit dem öffentlichen Aktienrückkaufangebot macht der Vorstand Gebrauch von der durch die Hauptversammlung erteilten Ermächtigung zum Erwerb eigener Aktien. Die zurückgekauften Aktien können zu allen im Ermächtigungsbeschluss vorgesehenen Zwecken verwendet werden; präferierter Zweck ist jedoch der Einsatz als Akquisitionswährung bei dem Erwerb von anderen Unternehmen.

Oktober 2023

- **Selfio.de wird als TOP SHOP 2024 ausgezeichnet**

selfio.de wurde von der Zeitschrift COMPUTER BILD und dem Marktforschungsportal Statista mit dem Qualitätssiegel „TREND-SHOP 2024“ ausgezeichnet. Damit wurden bereits zum vierten Mal die Online-Händler prämiert, die in den vergangenen Jahren den größten Erfolg hatten. Die „Technische Qualität“ und das „Wachstum“ von selfio.de wurden von der Jury mit „sehr hoch“ bzw. „sehr stark“ bewertet. Das umfangreiche Angebot an Haustechnik-Produkten sowie eine Vielzahl an Produktneuheiten zum Energiesparen in Kombination mit einem verlässlichen Kundenservice und einer hervorragenden Beratung zieht sich wie ein roter Faden durch die gesamte Marktpräsenz des 3U Onlinehandels, der einen der zentralen strategischen Schwerpunkte des 3U Konzerns darstellt.

4

Ertrags- und Finanzlage

Ertragslage

Die 3U HOLDING AG hat im dritten Quartal 2023 sämtliche Geschäftsanteile der cs communication Systems GmbH sowie der cs network GmbH („cs-Gruppe" oder „Citrus") übernommen. Ein entsprechender Kaufvertrag wurde am 2. August 2023 unterzeichnet. Alle Closing-Bedingungen waren Ende August vollständig erfüllt. Die Gesellschaften der cs-Gruppe gehören somit ab September 2023 zum Konsolidierungskreis der 3U HOLDING AG und wurden daher auch anteilig in den Konzernabschluss mit Stichtag zum 30. September 2023 einbezogen. Die entsprechenden Finanzdaten der cs-Gruppe finden sich ebenfalls anteilig in den Angaben zum ITK-Segment in dieser Quartalsmitteilung wieder.

Sofern nicht gesondert darauf hingewiesen wird, beziehen sich die Angaben im Zwischenbericht ausschließlich auf die Aktivitäten der fortgeführten Geschäftsbereiche.

Ertragslage des Konzerns

Konzernumsatz

Der Konzernumsatz der 3U HOLDING AG lag in den ersten neun Monaten 2023 mit rund EUR 37,75 Mio. auf dem Niveau des Vorjahres (EUR 37,62 Mio.). Die Erlöse in den beiden renditestarken Segmenten ITK und Erneuerbare Energien konnten im Vergleich zum Vorjahr weiter gesteigert werden. Unverändert zum Halbjahr entwickelte sich auch der Umsatz im Segment SHK im Berichtsquartal stärker als der Markt und die deutsche Onlinehandelsbranche insgesamt. Aufgrund der erschwerten konjunkturellen Rahmenbedingungen und dem damit verbundenen branchenweiten Rückgang im Onlinehandel sowie im Bausektor ließ sich allerdings der Rückstand zum Vorjahr im dritten Quartal 2023 nicht mehr aufholen. Dieser Rückstand ist maßgeblich zurückzuführen auf die gestiegenen Zinsen sowie die politischen Unsicherheiten und Verzögerungen um das zur Forcierung der Energiewende unerlässliche Gebäudeenergiegesetz (GEG). Diese Entwicklung des umsatzstärksten Segments im 3U Konzern konnte durch das wiederholt erfreuliche Wachstum der übrigen Geschäftsbereiche nicht vollständig kompensiert werden.

Sonstige betriebliche Erträge

Im aktuellen Berichtszeitraum 2023 erzielte 3U sonstige betriebliche Erträge (sbE) in Höhe von EUR 1,41 Mio. Im Vorjahreszeitraum verzeichnete der Konzern unter dieser Position mit EUR 12,83 Mio. noch Erträge aus der Veräußerung von Flächen des Bürokomplexes InnoHubs und dem weiteren Baufortschritt in Würzburg. Die mit diesen Geschäftsvorfällen verbundenen Aufwendungen sind in der Position der sonstigen betrieblichen Aufwendungen enthalten.

Materialaufwand

Die höheren sbE im Vorjahreszeitraum waren maßgeblich für den Rückgang des Rohergebnisses in den ersten neun Monaten 2023 verantwortlich. Die Materialaufwandsquote (Materialaufwand in Prozent vom Umsatz) hingegen lag mit 63,4 % von Januar bis September 2023 unter der des vergleichbaren Vorjahreszeitraums (64,9 %).

Beschäftigte

Zum 30. September 2023 waren insgesamt 190 Mitarbeiter im 3U Konzern (inkl. Vorstand, Aushilfen und Teilzeitkräfte) beschäftigt. Umgerechnet beschäftigte der 3U Konzern am Quartalsende 161 Vollzeitäquivalente/FTE (ohne Vorstände), was einem Anstieg von über 29 % entspricht (30. September 2022: 125 FTE). Der Zuwachs steht vor allem im Zusammenhang mit der Übernahme der cs-Gruppe. Diese verteilten sich auf die Geschäftssegmente wie folgt:

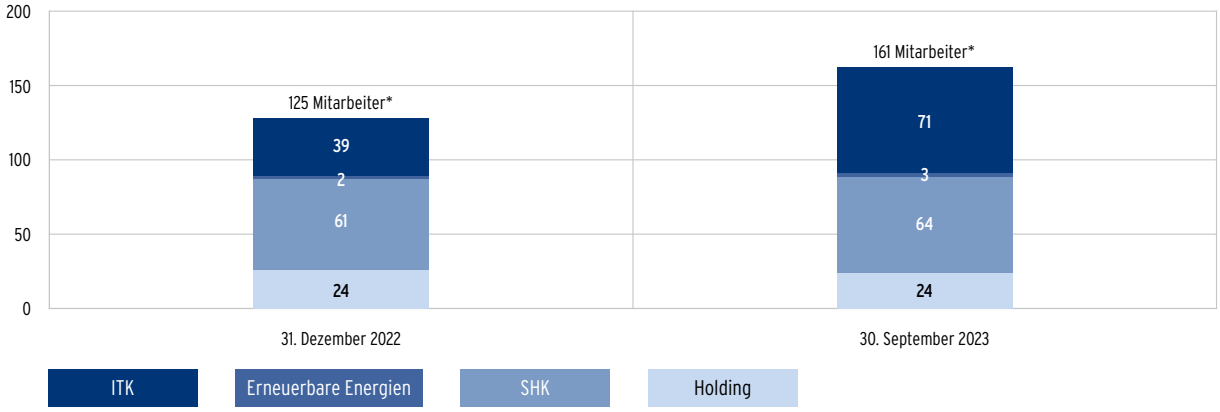

*Vollzeitäquivalente gerundet

Der Personalaufwand korrespondiert mit dem Mitarbeiterwachstum und hat sich um 10,1 % auf EUR 6,57 Mio. erhöht (Vorjahr: EUR 5,96 Mio.). Die Personalaufwandsquote lag in den ersten neun Monaten 2023 mit 17,4 % ebenfalls nur leicht über dem Vergleichszeitraum (15,9 %).

Sonstige betriebliche Aufwendungen

Die sonstigen betrieblichen Aufwendungen (sbA) lagen im Berichtszeitraum insgesamt bei EUR 5,38 Mio. (Vorjahr: EUR 12,47 Mio.). Trotz der erhöhten Wartungsaufwendungen aufgrund der Reparatur einer Windturbine in Roge im ersten Quartal 2023 lag der Anteil der sbA am Umsatz nun mit 14,3 % deutlich unter dem Vorjahresniveau (33,2 %), was maßgeblich auf die seinerzeit entstandenen Kosten in Verbindung mit dem Verkauf von InnoHubs-Flächen im Vergleichszeitraum des Vorjahres zurückzuführen ist.

EBITDA

Das Ergebnis vor Zinsen, Steuern und Abschreibungen im Konzern (EBITDA) belief sich in den ersten neun Monaten des Geschäftsjahres 2023 auf EUR 3,38 Mio. (Vorjahr: EUR 7,89 Mio.). Im Vorjahr war das EBITDA im Wesentlichen durch die Erträge aus dem Bauvorhaben InnoHubs beeinflusst. Die EBITDA-Marge auf Konzernebene erreichte infolgedessen 9,0 % nach 21,0 % im Vorjahr.

Konzernergebnis

Die Abschreibungen im Konzern beliefen sich in den ersten neun Monaten des Geschäftsjahres 2023 auf EUR 2,53 Mio. (Vorjahr: EUR 2,51 Mio.). Aufgrund der zinstragenden Finanzanlagen verbesserte sich das Finanzergebnis (Saldo aus Zinsaufwand und Zinsertrag) im aktuellen Berichtszeitraum auf insgesamt EUR 1,79 Mio. von EUR –0,2 Mio. im Vorjahr. Der Steueraufwand belief sich in den ersten neun Monaten 2023 auf EUR 0,71 Mio. gegenüber EUR 1,64 Mio. im Vergleichszeitraum des Vorjahres. Es entstand ein positives Konzernperiodenergebnis (nach Minderheiten) von EUR 1,59 Mio. (Vorjahr: EUR 2,90 Mio.) womit sich ein verwässertes sowie unverwässertes Ergebnis im Berichtszeitraum in Höhe von EUR 0,04 je Aktie ergibt (Vorjahr: EUR 0,08).

Entwicklung im Konzern – fortgeführte Aktivitäten in EUR Mio.

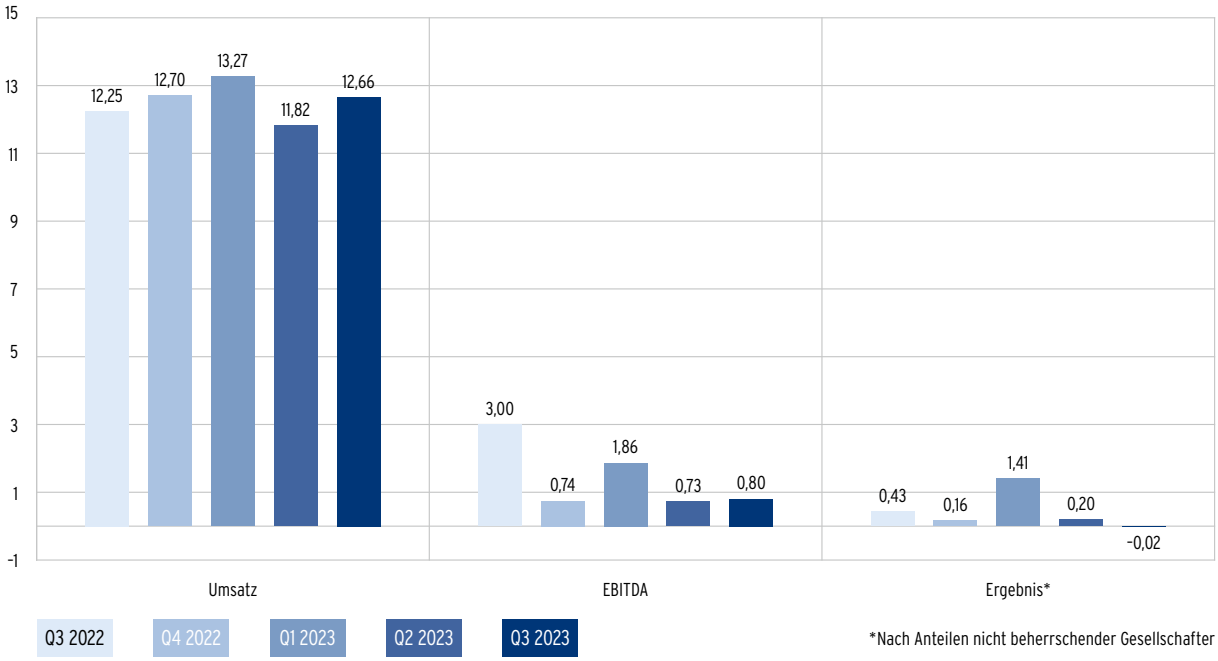

*Nach Anteilen nicht beherrschender Gesellschafter

Entwicklung in den Segmenten

Der internen Berichterstattung folgend, weist der Konzern die Segmente ITK (Informations- und Telekommunikationstechnik), Erneuerbare Energien und SHK (Sanitär-, Heizungs- und Klimatechnik) sowie den Bereich Sonstige Aktivitäten/Überleitung aus.

Im Folgenden werden die Segmente mit ihren intersegmentären Umsätzen dargestellt. Darüber hinaus ist zu beachten, dass die Steuern vom Einkommen und vom Ertrag – sofern Organschaftsverhältnisse zur 3U HOLDING AG bestehen – vom Organträger, der 3U HOLDING AG, getragen werden.

Segment ITK (Informations- und Telekommunikationstechnik)

Das Segment ITK verzeichnete im Vergleich zum Vorjahreszeitraum höhere Umsatzerlöse bei weiter steigenden Erträgen. Das Segment erzielte mit EUR 10,42 Mio. um rund 14,8 % höhere Umsatzerlöse als im Vorjahreszeitraum (EUR 9,07 Mio.). Insbesondere der Geschäftsbereich Data Center & Managed Services konnte deutlich zulegen, während sich der Rückgang im Geschäftsbereich Voice Retail erwartungsgemäß fortsetzte. Im Zwischenabschluss zum 30. September 2023 anteilig enthalten sind Umsatz und Ergebnisse der akquirierten cs-Gesellschaften. Ohne deren Berücksichtigung betrug das Umsatzwachstum im Neunmonatszeitraum rund 8,1 %.

Im Zuge der Umsetzung der Konzernstrategie soll der Anteil von Produkten und Dienstleistungen mit wiederkehrenden Umsätzen und höheren Margen im Segment ITK tendenzeill weiter zunehmen. Ein höherer Deckungsbeitrag trug zu den deutlich verbesserten Ergebnissen bei. Der Personalaufwand des Segments erhöhte sich im Berichtszeitraum auf EUR 1,81 Mio. und liegt somit über dem Vorjahresniveau von EUR 1,57 Mio. Die Personalaufwandsquote liegt unverändert im Vergleich zum Vorjahreszeitraum bei 17,3 %. In den ersten neun Monaten 2023 wurde ein Segment-EBITDA in Höhe von EUR 2,78 Mio. erwirtschaftet (Vorjahr: EUR 2,36 Mio.). Die EBITDA-Marge verbesserte sich auf 26,6 %, nach 26,0 % im Vorjahr.

In den ersten drei Quartalen des Geschäftsjahres 2023 wies das ITK-Segment einen Nettogewinn von rund EUR 2,53 Mio. aus (Vorjahr: EUR 2,0 Mio.).

Entwicklung im Segment ITK – fortgeführte Aktivitäten in EUR Mio.

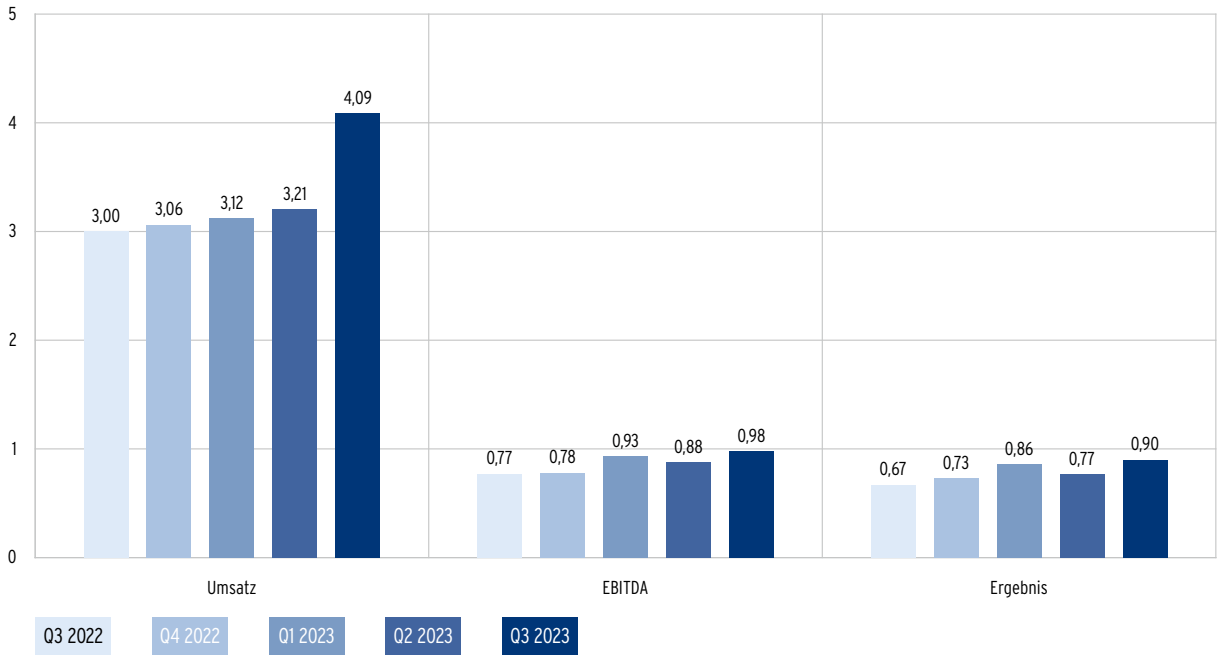

Segment Erneuerbare Energien

Das Segment Erneuerbare Energien verzeichnete im dritten Quartal 2023 einen geringeren Windertrag, jedoch eine höhere Sonneneinstrahlung als gemäß dem langjährigen Mittelwert erwartet. Während die Marktpreise für Strom wieder auf ein niedrigeres Niveau zurückfielen, wirkten sich die Konditionen der für 2023 ausgehandelten Stromlieferverträge (PPA) insgesamt jedoch vorteilhaft auf das Wachstum des Segments aus. Trotz des zeitweisen Ausfalls und der Reparatur einer Windkraftanlage zu Jahresbeginn lagen die Umsätze der Windkraftanlagen und des Solarparks im aktuellen Berichtszeitraum 2023 mit EUR 5,99 Mio. insgesamt um 10,1 % über denen der vergleichbaren Vorjahresperiode (EUR 5,43 Mio.).

Aufgrund der erfreulichen Umsatzentwicklung und der vorteilhaften Vergütungspreise verbesserte sich das EBITDA in den ersten neun Monaten 2023 signifikant auf EUR 4,38 Mio., was einer Steigerung von 75,9 % entspricht (Vorjahr: EUR 2,49 Mio.). Die EBITDA-Marge im Segment lag bei 73,3 % gegenüber 45,8 % im Vorjahr, wobei die Profitabilität im Vergleichszeitraum noch durch die außerordentlichen Abschreibungen im Umlaufvermögen beeinflusst war.

Das Segmentergebnis in diesem Zeitraum stieg deutlich auf EUR 1,0 Mio. (Vorjahr: EUR 0,05 Mio.).

Entwicklung im Segment Erneuerbare Energien in EUR Mio.

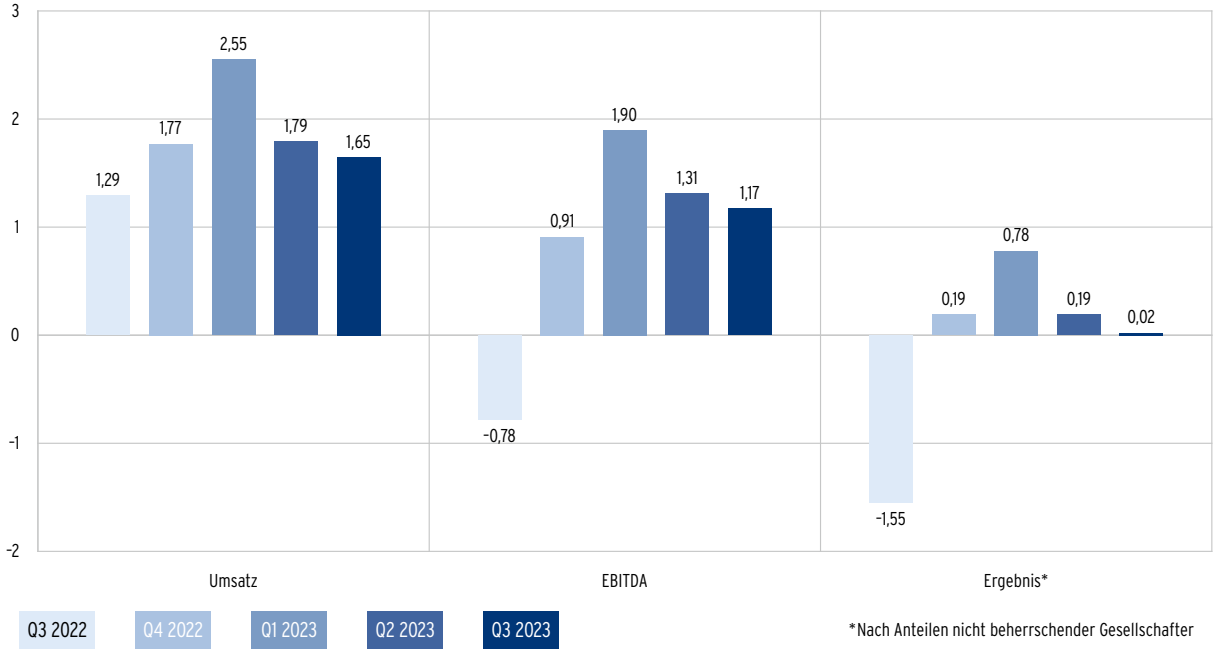

Segment SHK (Sanitär-, Heizungs- und Klimatechnik)

Die Aussichten des Segments SHK mit seiner Ausrichtung auf die Megatrends Onlinehandel, Do-it-yourself und klimafreundliche Heizsysteme sind nach Auffassung des Managements mittel- bis langfristig weiter hervorragend. Im aktuellen Berichtszeitraum konnte sich die Geschäftsentwicklung jedoch nicht vom gesamtwirtschaftlichen Umfeld abkoppeln: Gegenüber dem Vergleichsquartal schrumpfte der Umsatz der deutschen Onlinehandelsbranche nach Angaben des Bundesverbands E-Commerce und Versandhandel (BEVH) von Anfang Juli bis Ende September 2023 branchenweit um 13,9 %. Die gestiegenen Zinsen sorgen weiterhin für schwierige Rahmenbedingungen in der Baubranche. So ging beispielsweise die Zahl der Baugenehmigungen für Einfamilienhäuser von Januar bis August um 37,8 % zurück, wie das Statistische Bundesamt mitteilte. Darüber hinaus erwies sich die nicht vorhandene Planungssicherheit hinsichtlich der Förderrichtlinien beim häuslichen Einsatz umweltfreundlicher Heizsysteme – aufgrund politischer Unsicherheiten und der Verzögerungen des mit der zu forcierenden Energiewende einhergehenden GEG – im bisherigen Jahresverlauf als äußerst wachstumshemmend. Allerdings gehen wir heute davon aus, dass die Aussichten für eine Belebung des Marktes ab 2024 wieder positiv sind, nachdem der Bundestag das neue GEG am 8. September 2023 verabschiedet hat. So entwickelte sich das Geschäft im Segment SHK in den ersten neun Monaten 2023 zwar erneut besser als das Branchenumfeld, verzeichnete aber einen Rückgang bei Umsatz und Ertrag. Der Segmentumsatz fiel im kumulierten Berichtszeitraum mit EUR 21,83 Mio. um 7,2 % niedriger aus als im Vorjahreszeitraum (EUR 23,51 Mio.).

Der schwächere Umsatz konnte ergebnisseitig auch durch Kostendisziplin und ein effektiveres Lagermanagement nicht kompensiert werden. Das Segment verzeichnete einen Anstieg der Materialaufwandsquote im Neunmonatszeitraum auf 82,9 % (Vorjahr: 81,4 %). Der Personalaufwand stieg unter anderem aufgrund des Mitarbeiteraufbaus in Verbindung mit dem Marktstart des Heizungssystems ThermCube auf EUR 2,57 Mio. (Vorjahr: EUR 2,22 Mio.). Die Personalaufwandsquote (Personalaufwand in Prozent vom Umsatz) stieg von 9,4 % im Vorjahreszeitraum auf aktuell 11,8 %. Die sonstigen betrieblichen Aufwendungen beliefen sich in den ersten neun Monaten 2023 auf EUR 2,48 Mio. (Vorjahr: EUR 2,33 Mio.). Das EBITDA ging folglich von EUR 0,09 Mio. im Vorjahreszeitraum auf EUR –0,90 Mio. in den ersten drei Quartalen 2023 zurück.

Von Januar bis September 2023 entstand somit ein Segmentergebnis in Höhe von EUR –1,92 Mio. (Vorjahr: EUR –0,63 Mio.).

Entwicklung im Segment SHK in EUR Mio.

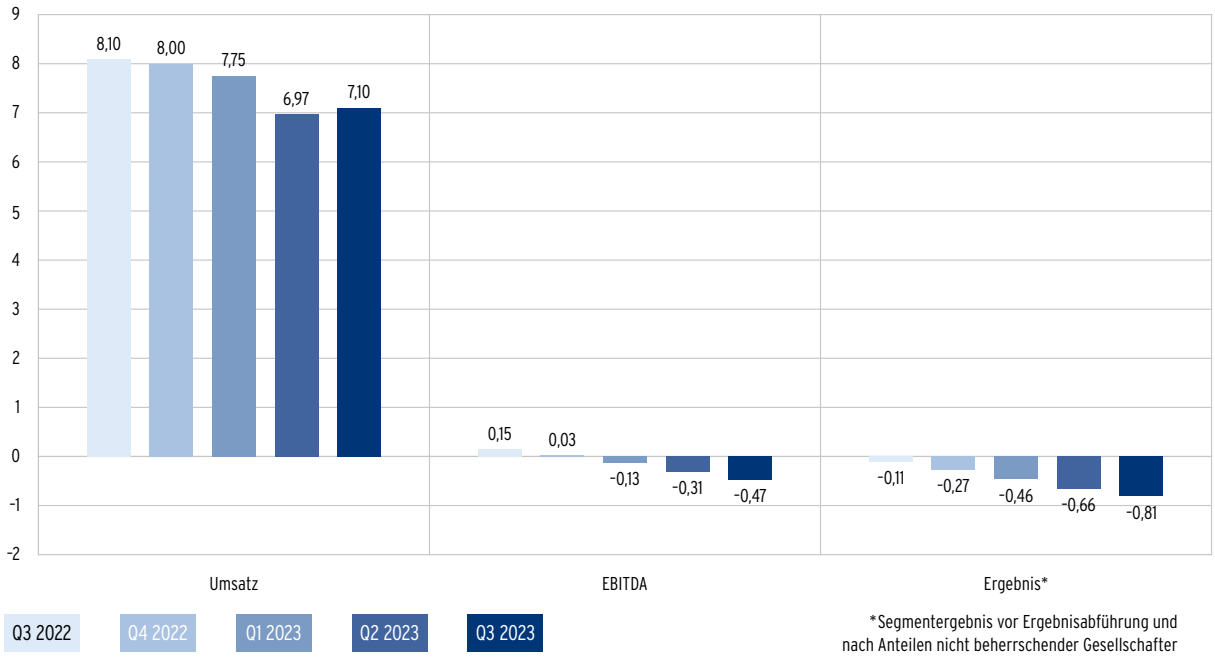

*Segmentergebnis vor Ergebnisabführung und nach Anteilen nicht beherrschender Gesellschafter

Sonstige Aktivitäten/Überleitung

Unter Sonstige Aktivitäten/Überleitung sind sowohl die Holding-Aktivitäten als auch die Effekte aus der erforderlichen Konzernkonsolidierung erfasst.

Unter sonstige Aktivitäten wird in den ersten neun Monaten 2023 ein Umsatz von EUR 1,42 Mio. (Vorjahr: EUR 1,43 Mio.) ausgewiesen. Dabei handelt es sich überwiegend um Einnahmen aus konzerninternen Managementleistungen.

Im aktuellen Berichtszeitraum 2023 wurden mit EUR 0,21 Mio. erwartungsgemäß auf Ebene der Holding nur geringere sonstige betriebliche Erträge erzielt. Im Vorjahreszeitraum waren insbesondere im Zusammenhang mit dem Bauvorhaben InnoHubs sowie der Veräußerung der weclapp-Beteiligung außerordentliche Erträge in Höhe von EUR 167,33 Mio. entstanden, denen aber auch sonstige betriebliche Aufwendungen von EUR 5,01 Mio. gegenüberstanden. Sowohl der Personalaufwand als auch die sonstigen betrieblichen Aufwendungen der Holding lagen im Berichtszeitraum unter dem Vorjahr. Für die Beschäftigten in der Holding wurden EUR 2,06 Mio. aufgewandt (Vorjahr: EUR 4,47 Mio.). Der sonstige betriebliche Aufwand der Holding belief sich auf EUR 2,12 Mio. (Vorjahr: EUR 5,01 Mio.). Die sonstigen Aktivitäten verzeichneten ein EBITDA von EUR –2,54 Mio. (Vorjahr: EUR 159,28 Mio.).

Gegenläufig zu den Umsätzen und Erträgen aus der Holding (Sonstige Aktivitäten) sind die Überleitungseffekte aus der Konzernkonsolidierung zu betrachten, die ebenfalls in diesem Bereich gezeigt werden. Aufgrund der Verzinsung des hohen Liquiditätsbestands entstand im Bereich sonstige Aktivitäten/Überleitung ein positives Finanzergebnis von EUR 2,98 Mio. (Vorjahr: EUR 0,41 Mio.). Das Ergebnis der sonstigen Aktivitäten/Überleitung fiel trotz des erfreulichen Finanzergebnisses im Zeitraum Januar bis September 2023 mit EUR –0,02 Mio. leicht negativ aus (Vorjahr: EUR 1,45 Mio.).

Sonstige Aktivitäten/Überleitung in EUR Mio.

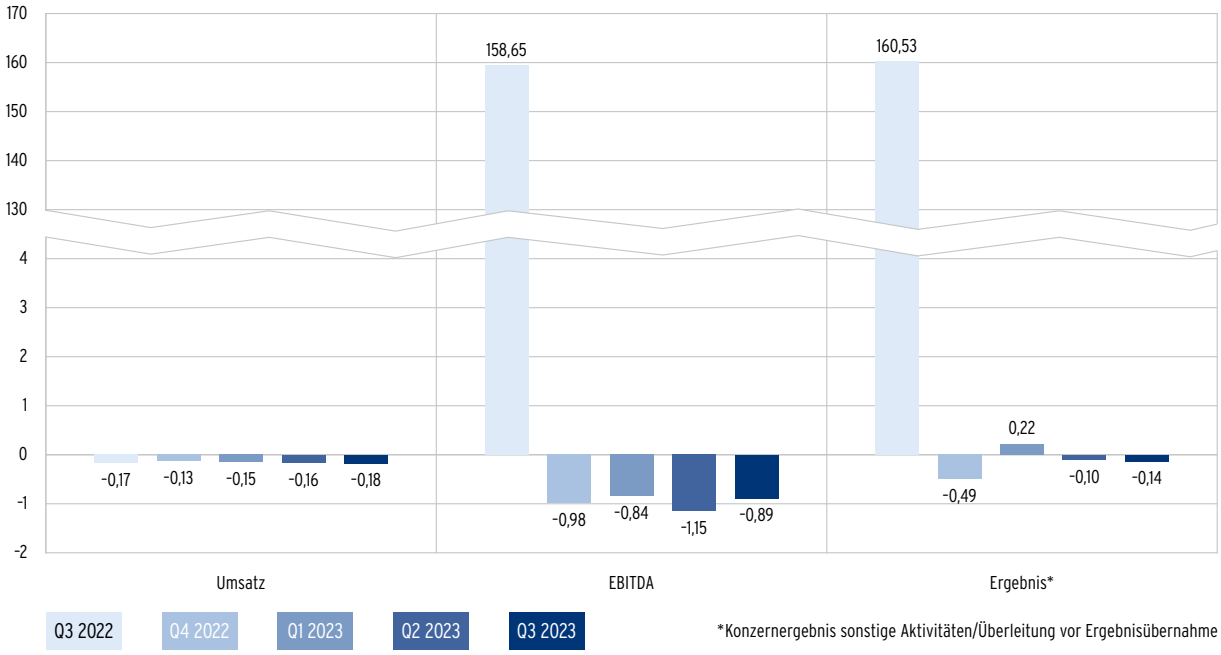

*Konzernergebnis sonstige Aktivitäten/Überleitung vor Ergebnisübernahme

Zusammenfassung der Ergebnisse des dritten Quartals

Die Segmente ITK und Erneuerbare Energien setzten im aktuellen Berichtsquartal ihr Umsatzwachstum fort und legten gegenüber dem dritten Quartal 2022 um 36,2 % beziehungsweise 27,9 % zu. Der Konzernumsatz des dritten Quartals 2023 in Höhe von EUR 12,66 Mio. fiel gegenüber dem dritten Quartal 2022 mit Erlösen von EUR 12,26 Mio., insgesamt um 3,3 % leicht höher aus. Diese Entwicklung ist vor dem Hintergrund des Rückgangs im Segment SHK vor allem auf die erfolgreiche Entwicklung im Bereich ITK und Erneuerbare Energien zurückzuführen. Das SHK-Segment verzeichnete vor dem Hintergrund der belastenden Branchenbedingungen im Vergleich zum Vorjahresquartal einen um insgesamt 12,3 % niedrigeren Umsatz.

Im Konzern wurde von Juli bis September 2023 ein EBITDA von EUR 0,80 Mio. erwirtschaftet. Im dritten Quartal des Vorjahres belief sich das EBITDA auf EUR 1,90 Mio., damals noch geprägt von hohen sonstigen betrieblichen Erträgen aus dem Bauvorhaben InnoHubs. Die EBITDA-Marge lag im Berichtsquartal 2023 bei 6,3 % (Q3 2022: 15,5 %).

Der Konzern verzeichnete im dritten Quartal 2023 ein Periodenergebnis von EUR –0,02 Mio. (Q3 2022: EUR 0,43 Mio.). Das entspricht einem Ergebnis je Aktie von EUR –0,00 (Q3 2022: EUR 0,01).

Finanzlage

Die Bilanzsumme reduzierte sich zum 30. September 2023 auf EUR 128,11 Mio. (31. Dezember 2022: EUR 243,60 Mio.). Die Bilanzverkürzung resultiert auf der Aktivseite im Wesentlichen aus dem Rückgang der liquiden Mittel infolge der Dividendenzahlung. Auf der Passivseite zeigt sich dies an der Verringerung des Eigenkapitals.

Aktiva

Der 3U Konzern verfügte zum 30. September 2023 über liquide Mittel im Umfang von EUR 64,75 Mio. (31. Dezember 2022: EUR 189,70 Mio.). Der Anstieg der Vorräte um EUR 3,60 Mio. ist vor allem auf eine erhöhte Bevorratung im Segment SHK zurückzuführen. Diese resultiert zum einen aus der Markteinführung des ThermCub , zum anderen aus der Notwendigkeit, schnell wieder lieferfähig sein zu können, wenn die Nachfrage im Onlinehandel und bei den Bautätigkeiten wieder zunimmt. Mit dem Erwerb der ursprünglich von der weclapp SE genutzten Büroflächen im InnoHubs-Gebäude in Würzburg im zweiten Quartal verzeichnete der Konzern zum aktuellen Bilanzstichtag einen Anstieg der Anlageimmobilien auf EUR 3,64 Mio. Darüber hinaus legten die Ertragsteuerforderungen auf insgesamt EUR 1,29 Mio. zu (31. Dezember 2022: EUR 0,36 Mio.). Die kurzfristigen Forderungen aus Lieferungen und Leistungen legten leicht auf EUR 4,14 Mio. zu (31. Dezember 2022: EUR 3,60 Mio.).

Passiva

Die fast vollständige Ausschüttung des Bilanzgewinns der 3U HOLDING AG an die Aktionäre schlägt sich auch im Eigenkapital des Konzerns nieder. Zum 31. Dezember 2022 war das Konzernergebnis im Wesentlichen durch die Veräußerung der weclapp SE erhöht und belief sich auf EUR 159,0 Mio. Der Ergebnisvortrag belief sich zum 30 September 2023 auf EUR 45,74 Mio. Das Eigenkapital des Konzerns betrug daher zum 30. September 2023 EUR 96,54 Mio. (31. Dezember 2022: EUR 211,17 Mio.). Da der 3U Konzern seine Verbindlichkeiten in den ersten neun Monaten des Geschäftsjahres 2023 reduzieren konnte, wies die Konzernbilanz eine weiterhin sehr solide Eigenkapitalquote von 75,4 % auf (31. Dezember 2022: 86,7 %). Die Summe der kurz- und langfristigen Schulden konnte per 30. September 2023 um EUR 0,86 Mio. auf aktuell EUR 31,57 Mio. zurückgeführt werden (31. Dezember 2022: EUR 32,43 Mio.). In diesem Zusammenhang reduzierten sich die langfristigen Finanzverbindlichkeiten auf einen Wert von aktuell EUR 14,49 Mio., nach EUR 15,14 Mio. zum 31. Dezember 2022. Dies ist im Zusammenhang mit der planmäßigen Tilgung der Kredite im Bereich Erneuerbare Energien zu sehen. Die sonstigen kurzfristigen Verbindlichkeiten gingen zum Bilanzstichtag 30. September 2023 deutlich auf EUR 2,67 Mio. zurück (31. Dezember 2022: EUR 6,05 Mio.). Diese Veränderung resultiert zum Teil aus der Bezahlung der Lohnsteuerverbindlichkeiten im Zusammenhang mit den ausgeübten Aktienoptionen. Ein weiterer Teil ist auf erfolgsabhängige Prämienzahlungen an Beschäftigte, Management und Aufsichtsrat im Zusammenhang mit dem erfolgreichen Abschluss der weclapp-Veräußerung Ende 2022 zurückzuführen.

Finanzkennzahlen

Die Finanzkennzahlen liegen zum Ende des Berichtszeitraums weiterhin auf einem guten Niveau. Der Verschuldungsgrad stieg infolge der signifikanten Veränderungen im Eigenkapital erwartungsgemäß auf 32,7 % (31. Dezember 2022: 15,4 %). Die Nettoverschuldung beläuft sich zum 30. September 2023 (kurz- und langfristige Finanzverbindlichkeiten minus Kassenbestand) auf EUR –48,80 Mio. (31. Dezember 2022: EUR –173,16 Mio.). Das Working Capital (kurzfristige Vermögensgegenstände minus kurzfristige Schulden) beträgt aktuell EUR 76,94 Mio. nach EUR 196,94 Mio. Ende 2022.

Entwicklung der Eigenkapitalquote (in Prozent)

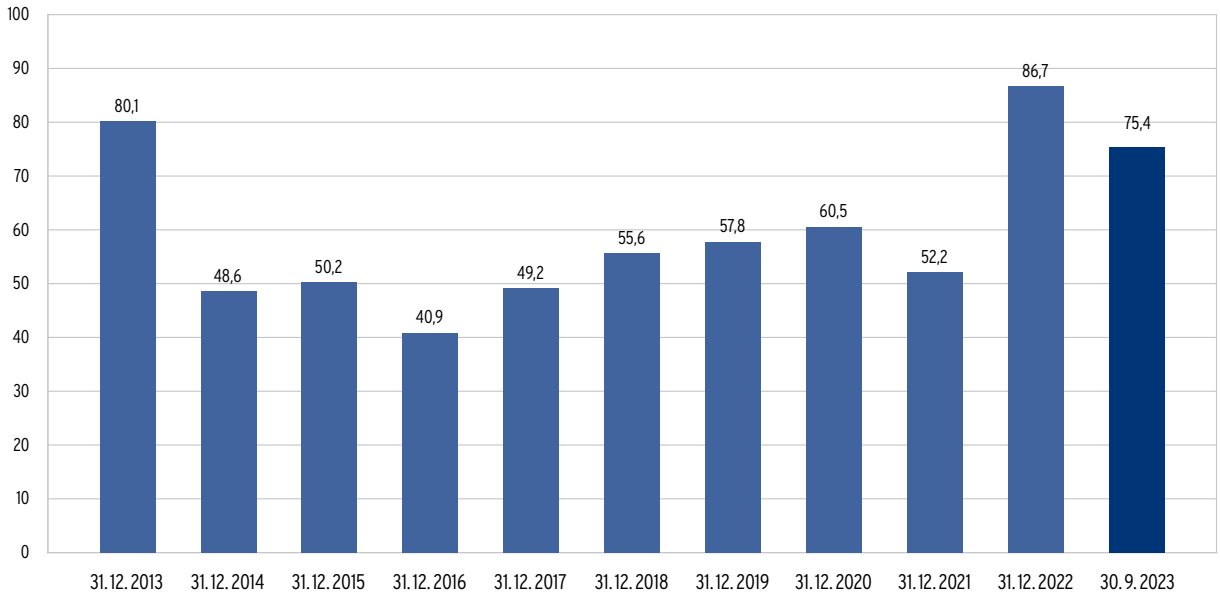

16 Nachtragsbericht

Vor dem Hintergrund der komfortablen Liquiditätslage und der Kursentwicklung der 3U-Aktie haben Vorstand und Aufsichtsrat der Gesellschaft am 22. September 2023 ein freiwilliges öffentliches Aktienrückkaufangebot für bis zu 3.670.051 3U-Aktien (entspricht bis zu 10 % des eingetragenen Grundkapitals zum Zeitpunkt der Beschlussfassung) zu einem Fixpreis von EUR 2,45 je 3U-Aktie beschlossen und bekanntgegeben. Die Frist für die Annahme dieses Aktienrückkaufangebotes lief von Donnerstag, den 5. Oktober 2023, 00:00 Uhr (MEZ), bis Mittwoch, den 1. November 2023, 24:00 Uhr (MEZ). Insgesamt wurden 3.240.665 3U-Aktien in das öffentliche Rückkaufangebot eingereicht. Dies entspricht einem ausmachenden Betrag von EUR 7.939.629,25 beziehungsweise ca. 88,30 % des maximalen Rückkaufvolumens.

Nach Ende der Berichtsperiode am 30. September 2023 haben sich darüber hinaus keine weiteren Ereignisse von wesentlicher Bedeutung zugetragen.

Ausblick

Die erfreuliche Entwicklung in den beiden Segmenten ITK und Erneuerbare Energien soll auch weiterhin anhalten; insbesondere tragen hierzu auch die getätigten Zukäufe in den verbleibenden Monaten des Jahres 2023 bei. Aufgrund der erschwerten konjunkturellen Rahmenbedingungen und dem damit verbundenen branchenweiten Rückgang im Onlinehandel sowie im Bausektor insbesondere im zweiten und dritten Quartal 2023 hat der Vorstand der 3U HOLDING AG seine Prognose für das laufende Geschäftsjahr konkretisiert. Für 2023 werden die avisierten Zielgrößen leicht unter den ursprünglich kommunizierten Bandbreiten erwartet. Die Konzernerlöse sollen demnach bei rund EUR 52,0 Mio. bis EUR 56,0 Mio. (bislang: EUR 55,0 bis 60,0 Mio.) liegen. Beim EBITDA rechnet der Vorstand mit einem Ergebnis vor Abschreibungen, Zinsen und Steuern von etwa EUR 4,5 bis 6,0 Mio. (bislang: EUR 6,0 bis 8,0 Mio.). Die Erwartungen beim Konzernergebnis liegen in einer Spanne von EUR 1,5 bis 2,5 Mio. (bislang: EUR 2,5 bis 3,5 Mio.).

Das Management erwartet in den kommenden Monaten zusätzliche Impulse sowie eine insgesamt dynamischere Entwicklung insbesondere im SHK-Segment. So sind wir zum Beispiel mit der Produkteinführung des zukunftsweisenden ThermCube sowie mit der zwischenzeitlich vorgenommenen Produkterweiterung im SHK-Segment für das ab 2024 erwartete – aus dem neuen GEG resultierende – Marktwachstum gut gerüstet.

Die tatsächlichen Geschäftsergebnisse können aufgrund von Akquisitionen oder durch Veräußerung von operativen Einheiten des Konzerns höher oder niedriger ausfallen als prognostiziert. Sich hieraus ergebende Effekte sind nur begrenzt planbar. Der 3U Konzern bleibt seinem Unternehmenszweck der Wertsteigerung im Interesse aller Stakeholder sowie seiner Strategie treu, erfolgreiche Geschäftsbereiche langfristig auszubauen und diese bei sich bietenden Gelegenheiten zu attraktiven Konditionen wieder zu veräußern. Im Einklang mit der Konzernstrategie und der MISSION 2026 arbeitet der Vorstand an einer Reihe von Investitionsvorhaben. Neben dem Zukauf von Unternehmen beziehungsweise Auftrags- oder Kundenstämmen betrifft dies im Geschäftsjahr 2024 insbesondere das Repowering im Windpark Langendorf. Möglichkeiten weiterer aussichtsreicher Investitionen werden laufend mit aller gebotenen Sorgfalt geprüft.

Bilanz

Aktiva – 3U Konzern (in TEUR)	30. 9. 2023	31. 12. 2022
Langfristige Vermögenswerte	**38.406**	**34.148**
Immaterielle Vermögenswerte	3.813	2.325
Sachanlagen	27.542	28.407
Anlageimmobilien	3.636	0
Nutzungsrechte	2.469	2.585
Übrige Finanzanlagen	242	88
Aktive latente Steuern	623	632
Sonstige langfristige Vermögenswerte	81	111
Kurzfristige Vermögenswerte	**89.703**	**209.455**
Vorräte	14.375	10.780
Forderungen aus Lieferungen und Leistungen	4.137	3.601
Ertragsteuerforderungen	1.288	358
Sonstige kurzfristige Vermögenswerte	5.152	5.014
Liquide Mittel	64.751	189.702
Aktiva gesamt	**128.109**	**243.603**

Passiva – 3U Konzern (in TEUR)	30. 9. 2023	31. 12. 2022
Eigenkapital	**96.535**	**211.172**
Gezeichnetes Kapital (Bedingtes Kapital TEUR 2.089 / 31. Dezember 2022: TEUR 3.016)	36.757	35.830
Kapitalrücklage	12.410	12.201
Gewinnrücklage	-849	-849
Ergebnisvortrag	45.741	4.195
Konzernergebnis	1.585	158.987
Summe Eigenkapital der Aktionäre der 3U HOLDING AG	**95.644**	**210.364**
Anteile nicht beherrschender Gesellschafter	**891**	**808**
Langfristige Schulden	**18.813**	**19.913**
Langfristige Rückstellungen	1.482	1.453
Langfristige Finanzverbindlichkeiten	14.487	15.143
Langfristige Leasingverbindlichkeiten	1.998	2.292
Passive latente Steuern	522	625
Sonstige langfristige Verbindlichkeiten	324	400
Kurzfristige Schulden	**12.761**	**12.518**
Kurzfristige Rückstellungen	645	575
Kurzfristige Ertragsteuerverbindlichkeiten	998	808
Kurzfristige Finanzverbindlichkeiten	1.463	1.403
Kurzfristige Leasingverbindlichkeiten	697	641
Verbindlichkeiten aus Lieferungen und Leistungen	6.291	3.044
Sonstige kurzfristige Verbindlichkeiten	2.667	6.047
Passiva gesamt	**128.109**	**243.603**

Gewinn- und Verlustrechnung

3U Konzern (in TEUR)	Quartalsbericht 1.7.–30.9.					
	2023			2022		
	Fortgeführte Aktivitäten	Nicht fortgeführte Aktivitäten	Konzern	Fortgeführte Aktivitäten	Nicht fortgeführte Aktivitäten	Konzern
Umsatzerlöse	**12.663**	**0**	**12.663**	**12.255**	**4.303**	**16.558**
Sonstige betriebliche Erträge	566	0	566	3.813	162.865	166.678
Bestandsveränderung an fertigen und unfertigen Leistungen	-121	0	-121	145	0	145
Andere aktivierte Eigenleistungen	16	0	16	0	270	270
Materialaufwand	-8.176	0	-8.176	-8.329	-135	-8.464
Rohergebnis	**4.948**	**0**	**4.948**	**7.884**	**167.303**	**175.187**
Personalaufwand	-2.367	0	-2.367	-1.922	-5.505	-7.427
Sonstige betriebliche Aufwendungen	-1.785	0	-1.785	-4.065	-4.435	-8.500
EBITDA	**796**	**0**	**796**	**1.897**	**157.363**	**159.260**
Abschreibungen	-841	0	-841	-840	-372	-1.212
EBIT	**-45**	**0**	**-45**	**1.057**	**156.991**	**158.048**
Finanzergebnis	352	0	352	-60	-62	-122
EBT	**307**	**0**	**307**	**997**	**156.929**	**157.926**
Steuern vom Einkommen und vom Ertrag	-258	0	-258	-448	-266	-714
Ergebnis vor Anteilen nicht beherrschender Gesellschafter	**49**	**0**	**49**	**549**	**156.663**	**157.212**
Periodenergebnis	**49**	**0**	**49**	**549**	**156.663**	**157.212**
Davon auf Anteile nicht beherrschender Gesellschafter entfallend	68	0	68	119	-42	77
Davon Konzernergebnis	**-19**	**0**	**-19**	**430**	**156.705**	**157.135**
Ergebnis je Aktie unverwässert (in EUR)	-0,00	0,00	**-0,00**	0,01	4,44	**4,45**
Ergebnis je Aktie verwässert (in EUR)	-0,00	0,00	**-0,00**	0,01	4,19	**4,20**
Gewichteter Durchschnitt der Anzahl der Stammaktien für das unverwässerte Ergebnis			36.600.460			35.314.016
Gewichteter Durchschnitt der Anzahl von Stammaktien für das verwässerte Ergebnis			37.445.280			37.387.867

3U Konzern (in TEUR)	9-Monatsvergleich 1.1.–30.9.					
	2023			2022		
	Fortgeführte Aktivitäten	Nicht fortgeführte Aktivitäten	Konzern	Fortgeführte Aktivitäten	Nicht fortgeführte Aktivitäten	Konzern
Umsatzerlöse	**37.750**	**0**	**37.750**	**37.618**	**12.336**	**49.954**
Sonstige betriebliche Erträge	1.410	0	1.410	12.825	162.478	175.303
Bestandsveränderung an fertigen und unfertigen Leistungen	88	0	88	296	0	296
Andere aktivierte Eigenleistungen	25	0	25	1	838	839
Materialaufwand	-23.938	0	-23.938	-24.413	-352	-24.765
Rohergebnis	**15.335**	**0**	**15.335**	**26.327**	**175.300**	**201.627**
		0	0			
Personalaufwand	-6.568	0	-6.568	-5.964	-11.469	-17.433
Sonstige betriebliche Aufwendungen	-5.384	0	-5.384	-12.474	-6.650	-19.124
EBITDA	**3.383**	**0**	**3.383**	**7.889**	**157.181**	**165.070**
Abschreibungen	-2.534	0	-2.534	-2.514	-1.112	-3.626
EBIT	**849**	**0**	**849**	**5.375**	**156.069**	**161.444**
Finanzergebnis	1.790	0	1.790	-200	-169	-369
EBT	**2.639**	**0**	**2.639**	**5.175**	**155.900**	**161.075**
Steuern vom Einkommen und vom Ertrag	-705	0	-705	-1.637	-170	-1.807
Ergebnis vor Anteilen nicht beherrschender Gesellschafter	**1.934**	**0**	**1.934**	**3.538**	**155.730**	**159.268**
Periodenergebnis	**1.934**	**0**	**1.934**	**3.538**	**155.730**	**159.268**
Davon auf Anteile nicht beherrschender Gesellschafter entfallend	349	0	349	636	-193	443
Davon Konzernergebnis	**1.585**	**0**	**1.585**	**2.902**	**155.923**	**158.825**
Ergebnis je Aktie unverwässert (in EUR)	0,04	0,00	**0,04**	0,08	4,42	**4,50**
Ergebnis je Aktie verwässert (in EUR)	0,04	0,00	**0,04**	0,08	4,16	**4,24**
Gewichteter Durchschnitt der Anzahl der Stammaktien für das unverwässerte Ergebnis			36.718.373			35.314.016
Gewichteter Durchschnitt der Anzahl von Stammaktien für das verwässerte Ergebnis			37.323.851			37.443.405

Verkürzte Kapitalflussrechnung

3U Konzern TEUR)	1.1.–30.9. 2023	1.1.–30.9. 2022
Cashflow	**–124.961**	**176.895**
Mittelzufluss/-abfluss aus laufender Geschäftstätigkeit	1.725	17.688
Mittelzufluss/-abfluss aus der Investitionstätigkeit	–8.302	146.429
Mittelzufluss/-abfluss aus der Finanzierungstätigkeit	–118.384	12.778
Veränderung von Verfügungsbeschränkungen	**10**	**2.294**
Veränderungen Konsolidierungskreis	**–84**	**0**
Gesamte Veränderung des Finanzmittelfonds	**–125.035**	**179.189**
Finanzmittelfonds am Anfang der Periode	**186.814**	**7.617**
Finanzmittelfonds am Ende der Periode	**61.779**	**186.806**

24 Segmentinformationen

Segmentberichterstattung 1. 1.–30. 9. 2023 (in TEUR)	ITK	Erneuerbare Energien	SHK	Zwischen-summe	Sonstige Aktivitäten	Überleitung	Konzern
Umsatz mit Dritten	9.925	5.985	21.828	37.738	12	0	37.750
Umsätze mit anderen Segmenten/Bereichen	498	0	1	499	1.408	-1.907	0
Innenumsatz (Intrasegmenterlöse)	927	140	13.493	14.560	0	-14.560	0
Gesamter Umsatz	**11.350**	**6.125**	**35.322**	**52.797**	**1.420**	**-16.467**	**37.750**
Abzüglich Innenumsatz (Intrasegmenterlöse)	-927	-140	-13.493	-14.560	0	14.560	0
Segment-/Konzernumsatz	**10.423**	**5.985**	**21.829**	**38.237**	**1.420**	**-1.907**	**37.750**
Sonstige betriebliche Erträge	916	20	388	1.324	209	-123	1.410
Bestandsveränderung	-232	294	26	88	0	0	88
Andere aktivierte Eigenleistungen	0	0	0	0	0	25	25
Materialaufwand	-5.452	-390	-18.096	-23.938	0	0	-23.938
Rohergebnis	**5.655**	**5.909**	**4.147**	**15.711**	**1.629**	**-2.005**	**15.335**
Personalaufwand	-1.808	-138	-2.567	-4.513	-2.055	0	-6.568
Sonstige betriebliche Aufwendungen	-1.072	-1.387	-2.484	-4.943	-2.117	1.676	-5.384
EBITDA	**2.775**	**4.384**	**-904**	**6.255**	**-2.543**	**-329**	**3.383**
Abschreibungen	-328	-1.530	-548	-2.406	-453	325	-2.534
EBIT	**2.447**	**2.854**	**-1.452**	**3.849**	**-2.996**	**-4**	**849**
Finanzergebnis*	**152**	**-854**	**-490**	**-1.192**	**4.230**	**-1.248**	**1.790**
Übriges Finanzergebnis	152	-854	-490	-1.192	4.230	-1.248	1.790
Steuern vom Einkommen und vom Ertrag	-69	-636	0	-705	0	0	-705
Ergebnis aus fortgeführten Aktivitäten	**2.530**	**1.364**	**-1.942**	**1.952**	**1.234**	**-1.252**	**1.934**
Davon auf Anteile nicht beherrschender Gesellschafter entfallend	0	367	-18	349	0	0	349
Segmentergebnis/Konzernergebnis aus fortgeführten Aktivitäten	**2.530**	**997**	**-1.924**	**1.603**	**1.234**	**-1.252**	**1.585**
Ergebnis aus nicht fortgeführten Aktivitäten							**0**
Davon auf Anteile nicht beherrschender Gesellschafter entfallend							0
Davon Konzernergebnis aus nicht fortgeführten Aktivitäten							0

*Vor Ergebnisabführung

Segmentberichterstattung 1.1.–30.9.2022 (in TEUR)	ITK	Erneuerbare Energien	SHK	Zwischen-summe	Sonstige Aktivitäten	Überleitung	Konzern
Umsatz mit Dritten	8.674	5.434	23.510	37.618	0	0	37.618
Umsätze mit anderen Segmenten/Bereichen	403	0	0	403	1.428	-1.831	0
Innenumsatz (Intrasegmenterlöse)	1.095	116	14.019	15.230	0	-15.230	0
Gesamter Umsatz	**10.172**	**5.550**	**37.529**	**53.251**	**1.428**	**-17.061**	**37.618**
Abzüglich Innenumsatz (Intrasegmenterlöse)	-1.095	-116	-14.019	-15.230	0	15.230	0
Segment-/Konzernumsatz	**9.077**	**5.434**	**23.510**	**38.021**	**1.428**	**-1.831**	**37.618**
Sonstige betriebliche Erträge	842	43	215	1.100	11.865	-140	12.825
Bestandsveränderung	0	266	30	296	0	0	296
Andere aktivierte Eigenleistungen	0	0	1	1	0	0	1
Materialaufwand	-5.050	-251	-19.125	-24.426	0	13	-24.413
Rohergebnis	**4.869**	**5.492**	**4.631**	**14.992**	**13.293**	**-1.958**	**26.327**
Personalaufwand	-1.572	-114	-2.215	-3.901	-2.063	0	-5.964
Sonstige betriebliche Aufwendungen	-941	-2.886	-2.326	-6.153	-7.918	1.597	-12.474
EBITDA	**2.356**	**2.492**	**90**	**4.938**	**3.312**	**-361**	**7.889**
Abschreibungen	-348	-1.465	-537	-2.350	-489	325	-2.514
EBIT	**2.008**	**1.027**	**-447**	**2.588**	**2.823**	**-36**	**5.375**
Finanzergebnis*	**41**	**-444**	**-203**	**-606**	**1.851**	**-1.445**	**-200**
Übriges Finanzergebnis	41	-444	-203	-606	1.851	-1.445	-200
Steuern vom Einkommen und vom Ertrag	-15	-504	0	-519	-1.118	0	-1.637
Ergebnis aus fortgeführten Aktivitäten	**2.034**	**79**	**-650**	**1.463**	**3.556**	**-1.481**	**3.538**
Davon auf Anteile nicht beherrschender Gesellschafter entfallend	0	30	-17	13	623	0	636
Segmentergebnis/Konzernergebnis aus fortgeführten Aktivitäten	**2.034**	**49**	**-633**	**1.450**	**2.933**	**-1.481**	**2.902**
Ergebnis aus nicht fortgeführten Aktivitäten							**155.730**
Davon auf Anteile nicht beherrschender Gesellschafter entfallend							-193
Davon Konzernergebnis aus nicht fortgeführten Aktivitäten							155.923

*Vor Ergebnisabführung

Finanzkalender

- **Teilnahme 36. MKK, München**
  15.–16. November 2023

- **Teilnahme Deutsches Eigenkapitalforum, Frankfurt**
  28.–29. November 2023

- **Veröffentlichung Geschäftsbericht 2023**
  28. März 2024

- **Veröffentlichung Quartalsmitteilung 1/2024**
  14. Mai 2024

- **Hauptversammlung 2024**
  28. Mai 2024

- **Veröffentlichung Halbjahresfinanzbericht 2024**
  13. August 2024

- **Veröffentlichung Quartalsmitteilung 3/2024**
  12. November 2024

Der aktuelle Finanzkalender ist über die Internetseite der 3U HOLDING AG (www.3u.net) abrufbar.

Kontakt

Hausanschrift
3U HOLDING AG
Frauenbergstraße 31–33
35039 Marburg
Deutschland

Postanschrift
3U HOLDING AG
Postfach 22 60
35010 Marburg
Deutschland

Investor Relations
Thomas Fritsche
Telefon: +49 (0) 6421 999-1200
Telefax: +49 (0) 6421 999-1222
ir@3u.net
www.3u.net

Impressum

Hausanschrift
3U HOLDING AG
Frauenbergstraße 31–33
35039 Marburg
Deutschland

Fotos
© jarmoluk@pixabay (Titel)
3U ENERGY PE GmbH (Seite 22)

Schrift
Interstate von Tobias Frere-Jones
(Hersteller: The Font Bureau)

© 2023 3U HOLDING AG, Marburg

Disclaimer

Diese Quartalsmitteilung enthält zukunftsbezogene Aussagen, welche die gegenwärtigen Ansichten des Managements der 3U HOLDING AG hinsichtlich zukünftiger Ereignisse widerspiegeln. Die Begriffe „davon ausgehen", „annehmen", „einschätzen", „erwarten", „beabsichtigen", „können", „planen", „projizieren", „sollte" und vergleichbare Ausdrücke dienen dazu, zukunftsbezogene Aussagen zu kennzeichnen. Zukunftsbezogene Aussagen basieren auf derzeit gültigen Plänen, Einschätzungen und Erwartungen. Solche Aussagen unterliegen Risiken und Unsicherheitsfaktoren, von denen die meisten schwierig einzuschätzen sind und die im Allgemeinen außerhalb der Kontrolle der 3U HOLDING AG liegen.

Faktoren, die eine Abweichung bewirken oder beeinflussen können, sind ohne Anspruch auf Vollständigkeit z. B.: die Entwicklung der Nachfrage nach unseren Diensten, Wettbewerbseinflüsse einschließlich Preisdruck, technologische Veränderungen, regulatorische Maßnahmen, Risiken bei der Integration neu erworbener Unternehmen. Sollten diese oder andere Risiken und Unsicherheitsfaktoren eintreten oder sich die den Aussagen zu Grunde liegenden Annahmen als unrichtig herausstellen, können die tatsächlichen Ergebnisse der 3U HOLDING AG wesentlich von denjenigen abweichen, die in diesen Aussagen ausgedrückt oder impliziert werden. Das Unternehmen übernimmt keine Verpflichtung solche vorausschauenden Aussagen zu aktualisieren.

Diese Quartalsmitteilung enthält eine Reihe von Kennzahlen, die nicht Bestandteil handelsrechtlicher Vorschriften und der International Financial Reporting Standards (IFRS) sind, wie z. B. EBT, EBIT, EBITDA und Investitionen (Capex). Diese Kennzahlen sind nicht als Ersatz für die Angaben der 3U HOLDING AG nach HGB oder IFRS zu verstehen. Es ist zu beachten, dass die Kennzahlen der 3U HOLDING AG, die nicht Bestandteil handelsrechtlicher und IFRS-Vorschriften sind, nur bedingt mit den entsprechenden Kennzahlen anderer Unternehmen vergleichbar sind.

Der Konzernzwischenabschluss und der Konzernzwischenlagebericht wurden weder nach § 317 HGB geprüft noch einer prüferischen Durchsicht durch einen Abschlussprüfer unterzogen.

3U Konzern*

3U HOLDING AG

ITK

010017 Telecom GmbH
Marburg, Deutschland

3U TELECOM GmbH
Marburg, Deutschland

3U TELECOM GmbH
Wien, Österreich

cs communication systems GmbH
Pleidelsheim, Deutschland

cs network GmbH telecommunication services
Pleidelsheim, Deutschland

Discount Telecom S&V GmbH
Marburg, Deutschland

Exacor GmbH
Marburg, Deutschland

fon4U Telecom GmbH
Marburg, Deutschland

LineCall Telecom GmbH
Marburg, Deutschland

OneTel Telecommunication GmbH
Marburg, Deutschland

RISIMA Consulting GmbH
Marburg, Deutschland

Erneuerbare Energien

3U ENERGY AG
Marburg, Deutschland

3U ENERGY PE GmbH
Berlin, Deutschland

3U Euro Energy Systems GmbH
Marburg, Deutschland

Immowerker GmbH
Marburg, Deutschland

Repowering Sachsen-Anhalt GmbH
Marburg, Deutschland

Solarpark Adelebsen GmbH
Adelebsen, Deutschland

Windpark Klostermoor GmbH & Co. Betriebs-KG
Marburg, Deutschland

Windpark Langendorf GmbH & Co. KG
Marburg, Deutschland

Windpark Langendorf Verwaltungsgesellschaft mbH
Marburg, Deutschland

Windpark Roge GmbH
Marburg, Deutschland

Windpark Roge GmbH & Co. Betriebs-KG
Marburg, Deutschland

SHK

Calefa GmbH
Koblenz, Deutschland

PELIA Gebäudesysteme GmbH
Koblenz, Deutschland

samoba GmbH
Bad Honnef, Deutschland

Selfio GmbH
Bad Honnef, Deutschland

*Vollkonsolidierte Unternehmen zum 30. September 2023

3U HOLDING AG
Postfach 22 60
35010 Marburg
Deutschland

Tel.: +49 (0) 6421 999-1200
Fax: +49 (0) 6421 999-1222

ir@3u.net
www.3u.net